НОВОСТИ ОДИНЦОВО

№ 20 (122)

27 октября 2017 года

ИНФОРМАЦИОННОЕ ИЗДАНИЕ ГОРОДА ОДИНЦОВО

РАСПРОСТРАНЯЕТСЯ БЕСПЛАТНО

Ключи от новых квартир дольщикам СУ-155

Губернатор Московской области Андрей ВОРОБЬЕВ совместно с министром строительства и жилищно-коммунального хозяйства Российской Федерации Михаилом МЕНЕМ вручил ключи участникам долевого строительства компании СУ-155 в Звенигороде.

Губернатором были переданы ключи от квартир в 16-м корпусе 3-го микрорайона Восточный города Звенигород. В ближайшее время квартиры в 15-м корпусе также будут переданы гражданам. Всего участникам долевого строительства в этих двух новых домах планируется выдать ключи от 342 квартир. Дома, недостроенные компанией СУ-155, переданы новому инвестору – ЗАО «Стройпромавтоматика». Корпуса 15 и 16 введены в эксплуатацию, до конца текущего года планируется завершение строительства еще трёх объектов – корпусов 11, 12 и 14.

«Это стало возможным благодаря совместным действиям с правительством Российской Федерации, – сказал Андрей Воробьев. – Всего две тысячи человек до конца 2018 года должны получить здесь ключи. Мы ведём системную, большую работу по решению проблем обманутых дольщиков, за последние пять лет мы решили проблемы более 19 тысяч дольщиков. Задача, чтобы каждый человек, который заплатил за квартиру в Московской области, получил своё жильё. Мы благодарны за то, что сегодня начинает работать Фонд защиты дольщиков. Это очень важная и своевременная мера, которая обсуждалась в Минстрое, в правительстве Российской Федерации, и она позволит обеспечить дополнительную защиту тем, кто вложил деньги в будущее жилье».

По информации пресс-службы, ранее губернатор выступал с инициативой о внесении изменений в Федеральный закон № 214-ФЗ, регулирующий отношения, связанные с привлечением денежных средств граждан и юридических лиц для долевого строительства многоквартирных домов. В частности, предлагалось ввести механизм спецсчета в банке и получение банковских гарантий на строительство.

«Двенадцать застройщиков уже начали оплаты не страховым компаниям, которые себя не оправдали, а уже в государственный компенсационный фонд, – отметил Михаил Мень. – Мы теперь будем жить по новым правилам – страховать риски не в страховых компаниях, а в государственном компенсационном фонде».

Принимаемые правительством Московской области меры позволили с октября 2012 года до настоящего времени решить проблему 19 тысяч обманутых дольщиков по 112 проблемным объектам, в том числе в 2017 году решена проблема 552 граждан по трём объектам, подчёркивается в релизе.

Малый бизнес рядом с домом

Районные власти окажут поддержку в поиске нового помещения для компании «Полиграф Плюс». Соответствующее решение было принято на встрече с руководством предприятия.

19 октября встреча с представителями малого и среднего бизнеса прошла в очередной раз в выездном формате. Глава Одинцовского района Андрей Иванов посетил типографию «Полиграф Плюс», расположенную в восьмом микрорайоне города Одинцово. В этом выезде принял участие и глава городского поселения Одинцово Александр Гусев.

Основная деятельность компании – изготовление бланков, буклетов, брошюр, сувенирной продукции, осуществляется также и лазерная гравировка на табличках, бейджах, печать на металле, кружках. В ноябре этого года предприятию исполнится 15 лет. В планах у руководства компании – расширение производства. Сейчас они арендуют помещение у Одинцовского насосного завода общей площадью 236 квадратных метров. Глава муниципалитета Андрей Иванов отметил, что районные власти окажут необходимую поддержку в поиске помещения. Он также добавил, что в ближайшее время будет проведён круглый стол с представителями районных типографий для дальнейшего сотрудничества.

Окончание на стр. 2

Чествуем семейных юбиляров

Для меня чествование юбиляров семейной жизни всегда было каким-то особенным событием. С большим удовольствием всегда поздравляю тех, кто прожил так много лет бок о бок. В совместной жизни есть не только радости, но и огорчения. Наше терпение часто испытывается на прочность. И очень важно, когда есть рядом человек, который поддержит, поймёт, где-то промолчит и простит.

Поздравляю вас, дорогие юбиляры. Здоровья вам и семейного благополучия!

Александр ГУСЕВ, мэр города Одинцово

Репортаж с праздника читайте на стр. 3

Читайте ещё БОЛЬШЕ НОВОСТЕЙ на сайте администрации г. п. Одинцово

www.odintsovo-gorod.ru

НА ВЫЕЗДЕ С ГЛАВОЙ РАЙОНА

В Новый год – по новой эстакаде!

Эстакада, соединяющая две части города, разделённые «железкой», будет открыта для автомобилистов до конца этого года. Строительство путепровода находится на личном контроле главы Одинцовского района.

Строительство эстакады, которая соединит северную и южную (8-й микрорайон) части города, началось в 2010 году. Однако из-за финансовых проблем работы были заморожены и возобновлены весной 2016 года. Это один из самых значимых транспортных объектов для жителей муниципалитета. Возведение путепровода находится на постоянном контроле районных властей. 19 октября Андрей Иванов в очередной раз проверил ход строительства эстакады. Он заявил, что в декабре будет тестовый запуск. После этого эстакада откроется для автомобилистов.

«В прошлый раз мы зафиксировали существенное отставание от плана. Поэтому скорректировали график работ. Подрядчик обещал ускориться и увеличить количество рабочих на площадке. Помешать сдать в сроки эстакаду могут только экстремальные погодные условия. Пока все идёт по графику. При этом основное наше беспокойство – укладка асфальта. Есть минимальная температура, при которой это возможно: до –5 градусов. Я предупредил подрядчиков о том, что мы внимательно следим за качеством и регламентом работ, о том, что времени до холодов осталось мало. Подрядная организация уверяет, что на следующей неделе весь асфальт будет уложен и останутся работы, не зависящие от погодных условий. Ранее озвучивался вопрос о плате за проезд по путепроводу. Хочу особо подчеркнуть – проезд будет бесплатным, в проекте не предусмотрено строительство пунктов взимания платы», – заключил Андрей Иванов.

Глава Одинцовского района добавил, что начата установка барьерного ограждения, бетонируются и монтируются стойки под шумовые экраны. Началась установка мачт освещения, завершается устройство ливневых канализаций со стороны Можайского шоссе. Все ремонтные работы компания планирует завершить в начале декабря, после этого необходимо будет получить заключение от Госстройнадзора о соответствии выполненных работ проекту и разрешение на ввод.

Стоит отметить, что эстакада в Одинцове будет состоять из четырёх полос – по две в каждую сторону. Проектная скорость движения – 80 километров в час, разрешённая – 60 километров в час. Помимо легковых автомобилей по путепроводу пойдёт общественный транспорт. Также для пешеходов будет предусмотрена дорожка со сходами. Они будут оборудованы элементами доступной среды.

Малый бизнес рядом с домом

Окончание. Начало на стр. 1

«В этом году мы ввели в практику регулярные посещения наших одинцовских предприятий. Это компании, которые зарегистрированы в Одинцовском районе и платят здесь налоги, которые берут на работу местных жителей. Мы помогаем этим предприятиям — тем, что в наших силах. Но мы приезжаем не только на крупные заводы и предприятия. Сегодня в рамках объезда 8-го микрорайона Одинцова мы посетили типографию «Полиграф Плюс». Это малый бизнес, совсем небольшая фирма. Вместе с руководством мы обсудили перспективы развития рекламной и полиграфической отрасли, выпуск сувенирной продукции для Одинцовского района, листовок и плакатов для информирования населения. Мы заинтересованы в том, чтобы малый бизнес в Одинцовском районе развивался. Это не только налоги и рабочие места для местных жителей, но и возможность получать качественные услуги и товары рядом с домом», - сказал Андрей Иванов.

У «Полиграф Плюс» пять многофункциональных печатающих цифровых устройств, три ризографа – это дубликаторы, которые обеспечивают черновую продукцию, пользующуюся спросом, лазерный гравер. Он позволяет персонализировать, например наградную продукцию. В компании появился широкомасштабный плотер, который позволяет печатать на любой твердой поверхности.

Компания много лет работает в Одинцовском районе и является одним из самых заметных представителей в своём сегменте. Всего на предприятии работает 12 человек, а налоговые поступления за первые 9 месяцев составили почти 500 000 руб. У типографии есть потребность в расширении и переезде в новое помещение. В ближайшее время администрация представит предложения о пустующих площадях в районе.

По информации пресс-службы администрации района подготовил Александр КОЛЕСНИКОВ
Фото Валерия ЖУКОВА и Александра КОЛЕСНИКОВА

На традиционное городское мероприятие в честь свадебных юбиляров были приглашены 73 семейные пары. Подобные торжества проходят в городе дважды в год, а речь пойдёт о празднике, состоявшемся 26 октября.

Живём любовь свою храня...

Ещё на подступах к зданию районной администрации можно было наблюдать, как нарядные пары, прожившие в браке «круглое» количество лет – 50, 55, 60, 65, – неспешно шли на церемонию их чествования. Некоторые виновники торжества пришли сюда уже не в первый раз и уверенной поступью двигались по красной ковровой дорожке, других же оперативно ориентировали, сообщали о нюансах программы и сопровождали к месту персональных поздравлений воспитанники Центра гражданско-патриотического воспитания «Вятичи».

Среди приглашённых полувековой юбилей совместной жизни отметили 17 семейных пар, на две пятёрочки (55 лет) прожили 28 пар, 60-летие отметили 23 супружеские четы, 65 лет – 5 пар.

И знаете, главный секрет семейного счастья, о котором я расспрашивала виновников торжества, называли все однозначно – любовь. Именно она является основой крепкой семьи, где царит понимание, терпение, взаимопомощь и радость. Без неё невозможно построить тёплые, доверительные семейные отношения.

Например, супружеская пара Александр Иванович и Антонина Архиповна Шалыгины прожили душа в душу 60 лет. Стаж их семейной жизни ровесник нашему городу, так что 2017 год – юбилейный для Одинцова и четы Шалыгиных. Супруги вступили в брак 16 июля 1957 года в Смоленске и сразу уехали работать по распределению в Одинцово, в «Мособлтрест». В то время наш город был ещё посёлком, который буквально через месяц получил статус города. По сравнению со Смоленском наше Одинцово выглядело совсем по-деревенски. Так что, на глазах Шалыгиных теперь уже родной город Одинцово рос, развивался и стал таким, каким мы его видим и знаем сейчас. Александр Иванович говорит: «Если в семье нет любви, то и нет доверия, нет желания уступать, чтобы сгладить назревающий конфликт». Антонина Архиповна подтверждает: «Мне посчастливилось встретить замечательного человека. Мой супруг очень мудрый. В большинстве случаев шёл на уступки и сглаживал углы. А это качество многого стоит».

Прекрасно оформленный зал настраивал на праздничный лад пришедших на торжество. А программа, подготовленная Одинцовским центром народного творчества и методической работы, действительно порадовала присутствующих. Для семейных пар со стажем выступили музыканты и солисты Одинцовского эстрадного оркестра. Семейные юбиляры расходились в приподнятом настроении, они благодарили мэра города, который инициировал этот праздник. И обещали, что непременно придут через пять лет, когда будут отмечать очередной семейный юбилей.

Маргарита БОГДАНОВА
Фото автора
и Александра КОЛЕСНИКОВА

Вместо ФСК «Лидер» – правительство Московской области

Теперь за развязку из «Новой Трёхгорки» и Ромашкова на платную дорогу будет отвечать правительство Московской области, и финансирование пойдёт из регионального бюджета.

Вот такая новость. В правительстве Московской области принято решение взять на себя все расходы и обязательства по достройке выезда из микрорайонов «Новая Трёхгорка», «Кутузовский» и населённых пунктов Ромашково и Немчиновка на платную дорогу Северный обход Одинцова.

Напомним, что последние два года финансирование работ по этому выезду осуществляла ФСК «Лидер». Это после того, как обанкротилось СУ-155, построившее микрорайоны «Кутузовский» и «Новая Трёхгорка». Тогда строительство развязки было разбито на два этапа. ФСК брала на себя финансирование только первого, самого простого этапа. Это строительство участка примыкания к Северному обходу Одинцова только с одной стороны: движение из области в Москву. Из Трёхгорки планировался выезд только в сторону МКАД, а заезд – только со стороны Одинцова.

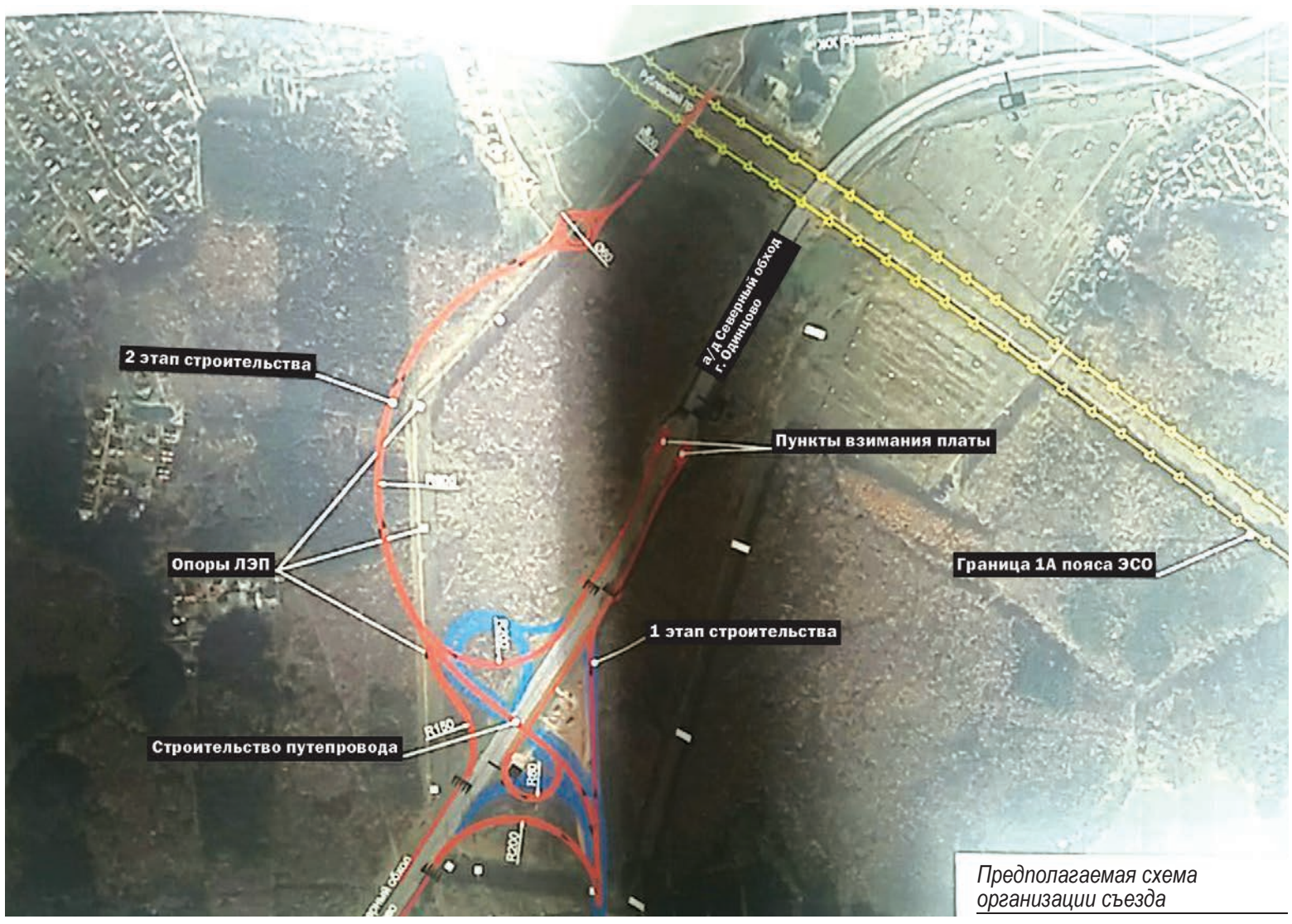

Предполагаемая схема организации съезда

И вот, пришло сообщение от подмосковного правительства, что областной бюджет берёт под свою опеку решение этой проблемы. Уже сегодня выделены средства для разработки проекта не только выезда в сторону Москвы, а и съезда в новые микрорайоны. Как только проектная документация будет подготовлена, начнутся основные работы. Сроки завершения этих работ пока не озвучены…

Но ФСК «Лидер» всё-таки будет продолжать участвовать в формировании дорожной карты «Новой Трёхгорки». «Лидер» взял на себя обязательства по финансированию нового проектирования улицы Чистяковой. Так что, совместными усилиями в «Новой Трёхгорке» пытаются разгрести те завалы, которые в своё время соорудило СУ-155.

Александр КОЛЕСНИКОВ

Капитальный ремонт на контроле у местной власти

В 34 многоквартирных домах Одинцовского района, многие из которых находятся в городском поселении Одинцово, ведётся капитальный ремонт кровель. Всего в этом году комплексный ремонт планируется в 82 жилых домах на территории муниципалитета.

19 октября глава Одинцовского района Андрей Иванов проинспектировал ход капитального ремонта в многоквартирных домах 8-го микрорайона города Одинцово. Особое внимание было уделено ремонту кровли на улице Комсомольская, 18 и подъездов в многоквартирном доме на улице Союзная, 4. Комплекс мероприятий выполняется в рамках реализации сразу двух областных программ – «Проведение капитального ремонта общего имущества в МКД» и «Мой подъезд». Как сообщил Андрей Иванов, в этом году в 82 жилых домах осуществляется комплексный ремонт, включающий в себя обновление фасадов, ремонт подвальных помещений и замену инженерных сетей, лифтового оборудования. На 34 объектах в муниципалитете капитально ремонтируют кровели.

«Посмотрели дом 18 на улице Комсомольской – здесь сейчас делают кровлю в рамках программы капремонта. Жители много жалуются в «Добродел» именно на кровельные работы – поэтому мы выехали, чтобы своими глазами посмотреть на процесс, оценить качество работ, пообщаться с подрядчиками. Для нас очень важно, чтобы все работы выполнялись не только по технологии и графику, но и с учётом мнения жителей. Важно, чтобы старший по дому был максимально вовлечён в процесс и обязательно участвовал в приёмке. При

этом сам капремонт не должен доставлять людям дискомфорт, для этого нужно правильно организовывать работы», – резюмировал Андрей Иванов.

Глава Одинцовского района добавил, что кровельные работы ведутся чётко по графику, погодные условия позволяют завершить их в срок. Также в ходе инспекции Андрей Иванов осмотрел лифтовое оборудование, на состояние которого указывали жители. Руководитель муниципалитета подчеркнул, что будет готовиться новая конкурсная документация для того, чтобы ужесточить требования к компаниям, которые будут обслуживать лифты. Андрей Иванов поручил УК провести текущий ремонт в доме 18 на Комсомольской и включить его на следующий год в губернаторскую программу «Мой подъезд».

В рамках выездного совещания глава Одинцовского района осмотрел ремонт в доме 4 на улице Союзной. В ходе инспекции был зафиксирован ряд замечаний к управляющей компании и подрядной организации.

«Здесь нам также очень важно, чтобы было плотное взаимодействие с жителями. Всё должно делаться с учётом их пожеланий – начиная с цвета краски и заканчивая вопросом: нужно ли менять клапан мусоропровода? Я думаю, что управляющая компания все замечания зафиксировала, в ближайшее время изменятся подход к работам и сам регламент проведения подобных мероприятий. В городе много подъездов, которые попали в программу, мы всё посмотрим и пообщаемся с жителями о том, как они оценивают выполненные работы», – заключил Андрей Иванов.

Стоит отметить, что всего по программе Московской области в Одинцовском районе на 2017 год запланирован ремонт 1199 подъездов. В порядок привели уже 460 объектов, ещё 167 в работе.

СПРАШИВАЛИ?

«Счастье» покинуло Центральный парк Одинцова

Подаренная городу банком «Возрождение» Лавочка Счастья была установлена в Центральном парке. И вот, подарок исчез. Предположения по поводу пропажи были самые разные: может, наши горожане абсолютно счастливы и Лавочку убрали за ненадобностью, а может, её установили временно, только на тёплый период? Но всё оказалось гораздо прозаичнее и грустнее.

Лавочка Счастья была установлена возле пруда накануне празднования 60-летия города. Арт-объект открывали торжественно, как положено, перерезали ленточку, на церемонии присутствовали почётные гости – мэр города Одинцово Александр Гусев и региональный управляющий Одинцовским офисом банка «Возрождение» Дмитрий Денисов. В честь праздника всех желающих угощали сладостями, а для детей дополнительно организовали развлекательную программу.

Лавочка была необычная, она имела своеобразную форму сидения: как ни садись, а будешь скатываться в центр. По задумке авторов проекта, поссорившиеся влюблённые или те, кто только начинает дружить, садясь на эту Лавочку, неминуемо сближаются.

Арт-объект сразу стал городской достопримечательностью и популярным местом для фотографирования. Сюда приходили, чтобы просто поднять настроение, молодожёны устраивали праздничные фотосессии, а молодые мамы с детьми с удовольствием коротали время под дизайнерским зонтиком. В социальных сетях даже появился хэштег #лавочкасчастья, где горожане размещали свои фото из парка.

К сожалению, счастье длилось недолго. По словам мэра города Одинцово Александра Гусева, «Лавочка была изготовлена за счёт средств банка и передана на баланс Одинцовскому парку культуры, спорта и отдыха. Сотрудники парка в рамках должностных обязанностей убирали территорию вокруг Лавочки и одним совсем не прекрасным утром обнаружили выломанную из цемента скамью. После нескольких попыток установить Лавочку Счастья на место вандалы варварским образом вырывали её вновь. В связи с этим временно мы решили перенести объект в другое место. Сейчас она находится на «лазутинке». Я считаю, что Лавочка Счастья должна вернуться на прежнее место, и мы приложим к этому все усилия. Скорее всего, это произойдет после завершения реконструкции площади, которая начнётся в этом году».

Дмитрий Денисов нам рассказал: «Одинцово не единственный город, где наш банк установил такой арт-объект. В прошлом году банк «Возрождение» отмечал своё 25-летие со дня образования и в качестве подарков установил такие симпатичные лавочки в девяти городах Подмосковья. К слову, наши Лавочки Счастья стали излюбленным местом отдыха жителей в Ставрополе и Новороссийске».

Метка одинцовской Лавочки Счастья также появилась на электронных картах в Интернете. После её демонтажа установленная точка осталась... В отличие от самого объекта.

За время отсутствия Лавочки в нашу редакцию обратилось множество читателей с вопросами «куда она исчезла и когда вернётся на место?» Отвечаем: «Новая достопримечательность уже «прописалась» в нашем городе, поэтому вместе с вами мы с нетерпением ждем её возвращения в Центральный парк».

Маргарита БОГДАНОВА
Фото Петра КОРОТЕЦКОГО
и Андрея АВТУХОВА

Поздравляем!

Оператор газовой котельной «Одинцовской теплосети» Мальвина ХОМЕЦ признана лучшей в профессии по итогам регионального конкурса. Она работает по специальности почти четверть века – 23 года.

В Подмосковье подведены итоги ежегодного конкурса «Лучший по профессии» среди работников предприятий жилищно-коммунального хозяйства. Церемония награждения победителей прошла 23 октября в Королёве. В этом году в конкурсе приняли участие 186 специалистов из всех муниципальных образований Московской области. По итогам лучшим оператором котельной была признана представительница Одинцовского района – старший оператор «Одинцовской теплосети» Мальвина Хомец. Об этом рассказал глава муниципалитета Андрей Иванов.

«Мальвина Петровна Хомец работает по специальности уже почти четверть века – 23 года. Это свидетельствует не только о преданности своему делу, но и о высоком профессионализме, поскольку сейчас к услугам ЖКХ предъявляются особенно высокие требования. Подобные конкурсы позволяют повысить качество обслуживания и отметить лучших, тех, на кого надо равняться. Поздравляю Мальвину Хомец с заслуженной победой и желаю ей новых профессиональных достижений», – сказал Андрей Иванов.

Стоит добавить, что в этом году Одинцовский район был отмечен еще в одной номинации – третье место в своей категории получил электромонтер по обслуживанию жилого фонда Аяз Хабибулин. Всего на конкурсе профессионального мастерства определяют лучших работников по 9 направлениям: слесарь аварийно-восстановительных работ систем теплоснабжения и горячего водоснабжения, машинист водонасосной станции, слесарь аварийно-восстановительных работ систем водоснабжения и водоотведения, дворник, слесарь-монтажник сантехнических систем и оборудования, штукатур-маляр, электрогазосварщик, электромонтер по обслуживанию жилого фонда и оператор котельной.

Конкурс «Лучший по профессии» в сфере ЖКХ организован Министерством жилищно-коммунального хозяйства Московской области совместно с Московской областной общественной организацией Общероссийского профсоюза работников жизнеобеспечения и Государственным автономным образовательным учреждением Московской области «Учебно-курсовой комбинат жилищно-коммунального хозяйства» и проводится с 1999 года.

Пресс-служба администрации Одинцовского муниципального района

МБУ «Одинцовское городское хозяйство»
в подразделение
«Автомобильная служба»
требуется:
Тракторист
(з/п до 50 000 руб.)
Полный соцпакет.
Телефон:
8-495-593-14-66
Анна Николаевна

Навечно в строю победителей

В объединённом военном комиссариате городов Одинцово, Звенигород, Краснознаменск и Одинцовского района 13 октября торжественно вручили наградные удостоверения к орденам Александра Невского и Великой Отечественной войны I степени родственникам фронтовика Ивана Григорьевича СТАТИВКО.

Боевой командир Иван Стативко при жизни не успел получить награды за мужество и отвагу, проявленные на фронтах Великой Отечественной войны. Удостоверения, подписанные президентом Российской Федерации Владимиром Путиным, передал семье героя военком Вячеслав Клявинь.

На торжественной церемонии награждения присутствовали дочь фронтовика Валентина Сорока с семьёй, внучка Людмила с мужем, внук Олег и праправнук восьмиклассник Никита.

В мероприятии также приняли участие сотрудники военкомата, председатель Одинцовской районной общественной организации ветеранов войны, труда, Вооружённых сил и правоохранительных органов, участник боевых действий в Египте Николай Якушев и ребята-призывники.

Вручая удостоверения, Вячеслав Клявинь сказал: «Подобные мероприятия в военкомате проводятся регулярно. Примеров, когда награда находит своего героя после войны, мы знаем достаточно. Причины в каждом конкретном случае разные. Наша цель вспомнить о людях, которые ценой своей жизни и здоровья добывали победу, сказать спасибо родственникам фронтовиков за то, что они чтят и берегут память о наших героях. А молодёжь приглашаем для того, чтобы вы, ребята, имели возможность прикоснуться к героической истории нашей Родины. Знали о том, как защищали Отечество наши предки, брали пример с тех, кто в ледяной купели форсировал Одер, кто погибал у стен рейхстага. Время летит быстро, формируются новые ценности, появляются новые герои. Но есть незыблемые вехи в истории нашей страны, в памяти нашего народа. Такие страницы не должны обветшать».

Иван Григорьевич Стативко родился в 1909 году. Участник Гражданской войны. С 1934 года состоял на службе в Вооружённых силах РККА. На Великую Отечественную войну призван в июне 1941 года. К этому времени он уже был настоящим боевым офицером.

К ордену Александра Невского гвардии майор Иван Стативко был представлен будучи командиром дивизиона 115-го Гвардейского миномётного Новозыбковского полка и уже имея в своём наградном списке два ордена Красной Звезды и орден Красного Знамени.

В наградном листе к ордену Александра Невского читаем: «В период подготовки к наступлению с 1 по 14 января гвардии майор Стативко организовал образцовую разведку противника и правильно распределил огневые задачи между батареями. В результате чего в период артподготовки 14 января 1945 года огнём дивизиона было уничтожено 4 станковых пулемёта, наблюдательный пункт противника, орудие прямой наводки, 2 расчёта миномётов, подавлен огонь артиллерийской батареи и истреблено около 80 гитлеровцев.

В бою за деревню Бабин гвардии майор Стативко первым из всей поддерживающей артиллерии развернул свой дивизион и открыл огонь по закрепившейся группе противника. При этом уничтожил три ручных пулемёта и практически весь взвод противника». Наградной лист подписан 23 января 1945 года.

В кратком изложении подвига из наградного листа к ордену Великой Отечественной войны I степени значится: «В боях при форсировании реки Одер и расширении плацдарма на её западном берегу 6 февраля 1945 года в районе деревни Аурит, находясь на передовом наблюдательном пункте, под сильным арт-миномётным и ружейно-пулемётным огнём противника гвардии майор Стативко корректировал огонь дивизиона, чем обеспечил форсирование батальоном водного рубежа и способствовал закреплению наших частей на западном берегу. В тяжёлых условиях организовал переправу «на руках» на западный берег реки Одер материальной части и боеприпасов, первым из группы открыл огонь по контратакующему противнику. Обеспечил огнём продвижение пехоты вперёд. Огнём его дивизиона было уничтожено 3 станковых и 5 ручных пулемётов, 3 расчёта миномётов, 2 наблюдательных пункта, 105-миллиметровое орудие, подавлен огонь 2 миномётных батарей и истреблено около 60 гитлеровцев.

Находясь на наблюдательном пункте, 7 февраля командир стрелкового батальона был тяжело ранен осколком вражеской мины».

Вместо ордена Великой Отечественной войны должна была быть Звезда Героя.

При жизни Иван Григорьевич не раз говорил дочери, что командир собирался «представить его на звание Героя». Но сам командир вскоре погиб, ушёл с танком под лёд.

Со слов Ивана Григорьевича, его дочь Валентина Ивановна рассказала также, что 7 февраля 1945 года в районе деревни Аурит полегло много наших бойцов. «Отца поначалу причислили к погибшим, но, к счастью, кто-то из санитаров заметил, что командир жив, и это спасло его от неминуемой гибели. Отца доставили в медсанбат, затем в госпиталь, где до начала 1946 года врачи боролись за его жизнь. После выписки он продолжил службу в одном из городов Молдавии, тогда Одесского военного округа. Летом 1946 года мы всей семьёй приезжали к нему повидаться.

Отец был очень добрым к людям. Его любили подчинённые и уважали командиры. Когда мы приходили к нему в часть на праздники, я часто наблюдала картину, как солдаты брали отца на руки, подбрасывали вверх и принимались его качать. Он «взлетал» в воздух, а я страшно переживала и кричала в полный голос солдатикам, чтобы не трогали папу и перестали его кидать».

Иван Григорьевич демобилизовался в звании подполковника и вернулся домой в 1949 году. В селе его выбрали председателем колхоза. Он даже ездил учиться. Но к руководящей работе по сельскохозяйственной линии его душа всё-таки не лежала, да и здоровье было уже не то.

Прожил Иван Григорьевич 67 лет. Похоронен в родном селе Сумской области.

Виктория БЕРЕЖНАЯ
Фото автора

Добро пожаловать в личный кабинет, или Имущественные налоги физических лиц

В настоящее время завершена кампания по проведению массовых расчётов налогов на имущество в 2017 году. По итогам кампании налоговой инспекцией сформировано 267 928 налоговых уведомлений, из них 56 811 направлены в личные кабинеты физических лиц.

Согласно изменениям, внесённым Федеральным законом № 320-ФЗ от 23.11.2015 г., установлен единый срок уплаты физическими лицами имущественных налогов – не позднее 1 декабря года, следующего за истекшим налоговым периодом (календарный год).

Дать разъяснения по этому поводу мы попросили заместителя начальника Межрайонной ИФНС России № 22 по Московской области Галину КАРМАЛИНУ.

– Галина Юрьевна, каким образом сейчас налогоплательщики получают информацию о необходимости уплаты имущественных налогов?

– В 2017 году налогоплательщикам направлены налоговые уведомления на уплату имущественных налогов за 2016 год со сроком уплаты 01.12.2017 г. Кроме того, налоговое уведомление может содержать информацию о начислениях за 2014 год и (или) 2015 год. В случае, если по какому-либо объекту налогообложения ранее налог не начислялся или был произведён перерасчёт налога, в налоговом уведомлении отражаются и те объекты налогообложения, по которым ранее налог был начислен.

Уплаченные налогоплательщиком суммы налога по объектам, по которым налог был ранее исчислен за 2014 год и (или) за 2015 год, отражаются в итоговой строке «Сумма налога к уплате, с учётом переплаты...» в качестве переплаты по каждому виду налога в соответствующем разделе (например: «Расчёт транспортного налога») и по соответствующему коду ОКТМО.

Сумма налога к уплате по каждому виду налога по соответствующему коду ОКТМО отражена в итоговой строке в столбце «Сумма исчисленного налога (руб.)» и выделена жирным шрифтом в соответствующем разделе (например: «Расчёт транспортного налога») и отражена в платёжном документе.

При этом в случае наличия у налогоплательщика задолженности, в том числе за предшествующие периоды, сведения об уплате налога за 2014 год и (или) за 2015 год в итоговой строке «Сумма налога к уплате, с учётом переплаты ...» в качестве переплаты по соответствующему налогу и по соответствующему коду ОКТМО не отражаются.

Пользователи «Личного кабинета налогоплательщика для физических лиц» по умолчанию получат налоговые уведомления в электронной форме.

Сервис также позволяет оплатить налог онлайн, а при наличии неточностей в уведомлении – сообщить об этом в налоговый орган онлайн.

В случае уплаты причитающихся сумм налогов в более поздние по сравнению с установленными законодательством о налогах и сборах сроки, налогоплательщик должен выплатить пени (п. 1 ст. 75 НК РФ).

Налогоплательщики – физические лица – на основании положений, внесённых Федеральным законом от 02.04.2014 г. № 52-ФЗ «О внесении изменений в части первую и вторую Налогового кодекса Российской Федерации», обязаны сообщать о наличии у них объектов недвижимого имущества и (или) транспортных средств, признаваемых объектами налогообложения.

Как предусмотрено внесёнными изменениями, сообщение с приложением копий правоустанавливающих документов на объекты недвижимого имущества и (или) документов, подтверждающих государственную регистрацию транспортных средств, представляется в налоговый орган в отношении каждого объекта налогообложения однократно в срок до 31 декабря года, следующего за истекшим налоговым периодом.

Форма сообщения о наличии объектов недвижимого имущества и (или) транспортных средств, признаваемых объектами налогообложения по соответствующим налогам, уплачиваемым физическими лицами, приведена в Приложении № 1 к Приказу ФНС России от 26.11.2014 г. № ММВ-7-11/598@.

Этим же Федеральным законом, ст. 129.1 НК РФ (п. 12 ст. 1), дополнен п. 3, согласно которому предусмотрена ответственность налогоплательщика – физического лица – за непредставление налоговому органу сообщения, предусмотренного п. 2.1 ст. 23 НК РФ. Указанным пунктом установлено взыскание штрафа в размере 20% от неуплаченной суммы налога в отношении объекта недвижимого имущества и (или) транспортного средства, по которым не представлено (несвоевременно представлено) сообщение.

По рассмотренным нормам права предусмотрены разные сроки вступления их в силу. Так, согласно положениям ст. 7 Федерального закона № 52-ФЗ обязанность по представлению сообщения наступает для налогоплательщиков – физических лиц – начиная с 01.01.2015 г., а предусмотренная ответственность за налоговое правонарушение применяется начиная с 01.01.2017 г.

Следовательно, физическое лицо должно было представить сообщение до 31.12.2015 г. об уже имеющихся на тот период времени объектах налогообложения, по которым не пришло уведомление, а в случае приобретения таких объектов в 2015 году – не позднее 31.12.2016 г.

При этом до 1 января 2017 года предусмотрен переходный период, позволяющий физическим лицам, заявившим о наличии объектов налогообложения, в отношении которых не уплачивались имущественные налоги, начать уплачивать налог с того налогового периода (года), в котором физическим лицом заявлено о наличии объекта.

С 1 января 2017 года в случае получения налоговыми органами сведений об объектах налогообложения из внешних источников исчисление налогов в отношении этих объектов будет производиться за три предыдущих года, а также будет взиматься штраф за непредставление соответствующих сведений в размере 20% от неуплаченной суммы налога.

– Судя по внесённым изменениям в Закон, многодетные семьи освобождаются от транспортного налога?

– Законом Московской области от 26 ноября 2015 г. № 15/147-П внесены изменения в ст. 26.8 «Льготы, предоставляемые многодетным семьям»: «освобождаются от уплаты транспортного налога, но не более чем по одному транспортному средству за налоговый период в отношении транспортных средств с мощностью двигателя до 250 лошадиных сил (до 183,9 кВт) включительно, являющихся объектами налогообложения в соответствии с законодательством Российской Федерации о налогах и сборах: автомобили, мотоциклы, мотороллеры, автобусы, трактора. Действие настоящей статьи распространяется на одного из родителей (законных представителей) в многодетной семье.

– Каким категориям граждан ещё предоставляются льготы по уплате налога на имущество физических лиц?

– С 1 января 2015 года на территории Российской Федерации вступил в силу Федеральный закон от 04.10.2014 г. № 284-ФЗ «О внесении изменений в статьи 12 и 85 части первой и часть вторую Налогового кодекса Российской Федерации и признании утратившим силу закона Российской Федерации «О налогах на имущество физических лиц», который дополнил Налоговый кодекс Российской Федерации (далее – Кодекс) главой 32 «Налог на имущество физических лиц». Статьей 407 главы 32 Кодекса предусмотрены категории граждан, освобождаемые от уплаты налога на имущество физических лиц, в том числе ветераны боевых действий. Налоговая льгота предоставляется в размере подлежащей уплате налогоплательщиком суммы налога в отношении объекта налогообложения, находящегося в собственности налогоплательщика и не используемого налогоплательщиком в предпринимательской деятельности. При определении подлежащей уплате налогоплательщиком суммы налога налоговая льгота предоставляется в отношении одного объекта налогообложения каждого вида, по выбору налогоплательщика, вне зависимости от количества оснований для применения налоговых льгот.

- Каким образом предоставляются льготы тем, кому они положены?

– В соответствии с п. 10 ст. 396 НК РФ налогоплательщики – физические лица, имеющие право на налоговые льготы, представляют заявление о предоставлении льготы и документы, подтверждающие право налогоплательщика на налоговую льготу, в налоговый орган по своему выбору. Также обращаем внимание на возможность представления заявления и документов, подтверждающих право на льготу, в Государственное казённое учреждение Московской области «Московский областной многофункциональный центр предоставления государственных и муниципальных услуг» (МФЦ).

Уведомление о выбранных объектах налогообложения, в отношении которых предоставляется налоговая льгота, представляется налогоплательщиком в налоговый орган по своему выбору до 1 ноября года, являющегося налоговым периодом, начиная с которого в отношении указанных объектов применяется налоговая льгота.

Налогоплательщик, представивший в налоговый орган уведомление о выбранном объекте налогообложения, не вправе после 1 ноября года, являющегося налоговым периодом, представлять уточненное уведомление с изменением объекта налогообложения, в отношении которого в указанном налоговом периоде предоставляется налоговая льгота.

При непредставлении налогоплательщиком, имеющим право на налоговую льготу, уведомления о выбранном объекте налогообложения налоговая льгота предоставляется в отношении одного объекта налогообложения каждого вида с максимальной исчисленной суммой налога.

Форма уведомления утверждается федеральным органом исполнительной власти, уполномоченным по контролю и надзору в области налогов и сборов.

– К нам поступили вопросы по применению кадастровой стоимости при расчёте налога на имущество за 2015 и 2016 годы. Поясните, пожалуйста.

– Характеристики объекта налогообложения (кадастровая стоимость) определяются налоговыми органами на основании сведений, представленных органами, осуществляющими государственный кадастровый учёт, в налоговые органы в соответствии со статьёй 85 Кодекса.

Распоряжением Министерства имущественных отношений Московской области от 18.04.2013 г. № 476 «Об утверждении результатов государственной кадастровой оценки объектов недвижимости (за исключением земельных участков), расположенных на территории Московской области» утверждены результаты государственной кадастровой оценки объектов недвижимости (за исключением земельных участков), расположенных на территории Московской области, которые применяются при исчислении налога, начиная с расчётов за 2015 год.

Распоряжением Министерства имущественных отношений Московской области от 24.11.2015 г. № 13ВР-1998 «Об утверждении результатов государственной кадастровой оценки объектов недвижимости (за исключением земельных участков, а также объектов капитального строительства, кадастровая стоимость которых была определена в 2013 году), расположенных на территории Московской области» (далее – Распоряжение № 13ВР-1998) утверждены результаты государственной кадастровой оценки объектов недвижимости (за исключением земельных участков и объектов капитального строительства, кадастровая стоимость которых определена в 2013 году), расположенных на территории Московской области, которые применяются при исчислении налога, начиная с расчётов за 2016 год.

Определение кадастровой стоимости не входит в компетенцию налоговых органов.

По вопросу применения кадастровой стоимости рекомендуем обращаться в Министерство имущественных отношений Московской области. Заявление и документы принимаются по адресу: 143407, Московская область, г. Красногорск, бульвар Строителей, д. 1, здание бюро пропусков, окно «Приём корреспонденции» или с портала сайта http://vmeste.mosreg.ru/.

В соответствии с п. 16 ст. 396 НК РФ в отношении земельных участков, приобретённых (предоставленных) в собственность физическими лицами для индивидуального жилищного строительства, исчисление суммы налога (суммы авансовых платежей по налогу) производится с учётом коэффициента 2 по истечении 10 лет с даты государственной регистрации прав на данные земельные участки вплоть до государственной регистрации прав на построенный объект недвижимости.

В отношении объекта собственности (его доли), перешедшего (перешедшей) по наследству к физическому лицу, налог исчисляется начиная с месяца открытия наследства.

Беседовала
Маргарита БОГДАНОВА

Их поиск ещё

Вместе с городским поселением Одинцово, которому в 2017 году исполнилось 60 лет, в этом же юбилейном году отметил своё 20-летие одинцовский поисковый отряд «КитежЪ».

Бессменным командиром этого поискового отряда является Антон Валерьевич Кузнецов.

Официальная дата рождения одинцовского поискового отряда «КитежЪ» – 25 октября 1997 года. Именно тогда он был зарегистрирован в Московской областной молодёжной общественной организации «Центр молодёжных программ «Отечество», уполномоченной на ведение поисковой работы в рамках государственной программы по увековечению памяти павших.

Фактически же идея сформировать в городском поселении Одинцово поисковый отряд родилась у Антона Кузнецова гораздо раньше. В 1993 году ученика 7 класса Одинцовской школы № 12 судьба свела с журналистом, краеведом, летописцем Одинцовской земли, руководителем Одинцовского военно-исторического клуба «68-й лейб-пехотный Бородинский императора Александра III полк» и просто с замечательным человеком Николаем Николаевичем Митроновым.

Николай Николаевич так увлекательно рассказывал о деятельности «68-го лейб-пехотного…», что 14-летний подросток «загорелся» темой исторической реконструкции. В течение нескольких лет Антон занимался восстановлением истории подразделения, о котором идет речь, попутно принимая участие в различных мероприятиях по реконструкции событий, эпизодов истории, войн и так далее. Но уже тогда он ловил себя на мысли, что больше его влечет к изучению истории Великой Отечественной войны и к поисковой деятельности. Но поскольку это направление для клуба являлось дополнительным, Антон принял решение перейти в поисковый отряд «Курган» города Ногинска и с выбором не ошибся. Поучаствовав в нескольких экспедициях, набрался бесценного опыта. Здесь стоит уточнить, что в середине 90-х деятельность поисковых отрядов в нашей стране не имела под собой ни нормальной законодательной базы, ни единой государственной программы. Поиском павших на полях сражений в основном занимались сотрудники уцелевших комсомольских организаций, представители воинских частей и волонтёры профильных клубов. Естественно, каких-либо методичек по проведению поисковых работ не было априори, и до всего молодые поисковики доходили сами.

В 1996 году Антон Кузнецов окончил 11 классов и поступил в Московскую сельскохозяйственную академию имени К.А. Тимирязева на зоотехнический факультет. Совмещать учёбу в Москве и поисковую деятельность в Ногинском клубе было не только очень сложно, но и в какой-то степени обидно коренному одинцовцу: Одинцовская земля хранит огромный пласт работы для историка и поисковика, которым никто системно не занимается. Именно этот фактор оказался решающим в плане создания собственного поискового отряда.

По окончании Тимирязевки, получив диплом зооинженера, Антона распределили в 11-й отдельный кавалерийский полк, где он прослужил до 2007 года. Из подразделения, ставшего одним из батальонов президентского полка, Антон Валерьевич уволился в звании капитана и в должности командира кавалерийского взвода, унося с собой огромный багаж опыта работы с личным составом…

Но вернёмся в 90-е годы, которые, как известно, были не совсем благоприятными для общественной деятельности в стране, в том числе и для патриотической. Но «КитежЪ» сумел довольно быстро встать на ноги. Антон Валерьевич вспоминает: «Неоценимую поддержку нам тогда оказала администрация городского поселения Одинцово и лично глава города Александр Гусев. Под патронатом городских властей мы работаем и по сей день. Всяческое содействие нам оказывали руководители Военного комиссариата по городам Одинцово, Звенигород, Краснознаменск и Одинцовского района, Совет ветеранов войны, труда, Вооружённых сил и правоохранительных органов Одинцовского района, Комитет по делам молодёжи, культуре и спорту администрации Одинцовского района. Доброй традицией отряда стало приглашать на открытие сезона экспедиционных выходов по поиску неучтённых воинских захоронений представителей перечисленных структур и организаций».

С первых дней своего существования «КитежЪ» определил поисковую политику отряда – работать только на Одинцовской земле. «Мы решили не скакать по стране в погоне за сверхрезультатами, а выбрали методику планомерной скрупулёзной работы по обнаружению неучтенных воинских захоронений и упорядочению военно-мемориальных памятников городского поселения и района», – подчеркивает командир поискового отряда.

Здесь стоит уточнить, что на начальном этапе основную часть «Китежа» составляли вузовские товарищи Антона и ученики одинцовских школ. Разумеется, костяк отряда составляла молодёжь, с одной стороны, обременённая учёбой, а с другой – занятая поисками работы, что отрицательно сказывалось на организации поисковой деятельности.

Коренным образом всё изменилось в 2007 году, когда Кузнецов уволился с военной службы и вплотную занялся

не закончен…

поисковым отрядом. Через некоторое время «КитежЪ» было не узнать. Сохранив формат молодёжного объединения, работающего и со школьниками, и со студентами, Антон Валерьевич существенно реформировал внутренний уклад отряда.

В первую очередь, была введена жесткая дисциплина, система старших групп и разработан кодекс поисковика, определяющий правила взаимоотношений в коллективе. В результате создания чёткой иерархической лестницы и курирования новичков более опытными поисковиками ушли в прошлое досадные промахи в работе.

Определились главные задачи «Китежа»: поиск неучтенных воинских захоронений времён Великой Отечественной войны; исследовательская работа в области изучения истории Отечества; военно-историческая реконструкция периода Великой Отечественной войны; военно-спортивные тактические игры на местности; экстремальный туризм; реализация общественно-значимых молодёжных проектов в области изучения родного края.

За основу работы с личным составом был взят принцип «от каждого по способностям». «Мы стараемся, чтобы новичок познал все аспекты нашей деятельности: поработал на раскопках; походил с металлодетектором; произвел разведку щупом; посидел в архиве или покопался в базах данных; поработал с картами; попробовал себя в информационном сопровождении нашей работы в Интернете и так далее. При этом мы смотрим, что ему даётся лучше всего. На мой взгляд, если человек занимается тем, что ему самому интересно, он принесёт в разы больше пользы. После этих «испытаний» становится ясно, к чему лежит душа новичка, на какое направление работы его определять. Наглядными примерами такого подхода обучения могут служить Сергей Канцибер и Татьяна Ртищева. Серёжу без преувеличения можно назвать «золотыми руками» нашего отряда, способного из обнаруженных разрозненных фрагментов собрать целостный образец. Собственно, в прошлом году именно он восстановил переносной стрелковый щит, ставший одним из образцов нашей выставки. Что касается Тани, то она в своё время прошла весь путь от «молодого» до полноправного члена отряда. Девушка умело справлялась с многими заданиями, но нашла себя в информационной деятельности поискового отряда, став по сути нашим пресс-секретарём».

В результате проведённых Антоном Валерьевичем внутренних изменений уровень профессиональной деятельности одинцовских поисковиков из года в год существенно возрастал. Но одновременно с этим повысилась текучка кадрового состава. «Для меня и моих замов данная ситуация не стала неожиданностью, – отмечает Антон Кузнецов. – Многие приходят в наш отряд в погоне за романтикой поисковой деятельности, которая очень быстро разбивается о суровые реалии наших будней. Помимо того, что воспитанники «Китежа» выполняют ряд хозяйственных задач (содержание в чистоте мастерских, лабораторий и складских помещений), им вменяется в обязанности упорядочивать архивы, базу данных и каталоги. Многим это не нравится. К тому же определенная часть волонтёров оказывается неготовой к тяготам поисковой работы в полевых условиях. В итоге мы имеем следующую статистику: из пяти кандидатов в члены поискового отряда «КитежЪ», которым объяснили в ходе собеседования вышеперечисленные требования, один изъявляет желание участвовать в экспедиции. Из пяти поехавших в экспедиционный выход новичков один остается в отряде».

Сейчас в «Китеже» 25 активных «штыков». За 20 лет одинцовские поисковики обнаружили останки нескольких сотен бойцов и командиров Красной Армии, вернули имена десяткам неизвестных воинов, несколько раз им даже удавалось отыскать родственников павших защитников Отечества.

На данный момент самым результативным выездом отряда можно считать экспедицию в село Троицкое в конце августа 2016 года. По приглашению администрации сельского поселения Никольское одинцовские поисковики прибыли туда для обследования территории возле братской могилы. Со слов местных жителей, возле мемориала находилось неучтённое воинское захоронение. В ходе экспедиции информация полностью подтвердилась. «В Троицком мы эксгумировали останки 74 человек. Четверо из них оказались гражданскими, остальные – солдатами Красной Армии. Также были обнаружены пять солдатских смертных медальонов и два военных билета. Один медальон нам удалось не только прочитать, но и отыскать родственников погибшего. Наша деятельность без подобного логического завершения пуста и практически бессмысленна. В идеале финалом обнаружения любого неучтённого воинского захоронения должно стать появление имён и фамилий воинов на мемориальной плите, на обелиске. Здесь же мы сумели отыскать родственников павшего, которые 23 сентября приехали на церемонию перезахоронения останков защитников Отечества в братскую могилу в селе Троицкое. На основе наших протоколов и актов о перезахоронении останков будут внесены изменения в учётную карточку военнослужащего, личность которого мы установили (карточки хранятся в Центральном архиве Министерства обороны РФ). Соответственно человек уже считается не пропавшим без вести, а погибшим в бою за Родину», – пояснил командир «Китежа».

Не лишним будет отметить, что помимо работы по поиску неучтённых воинских захоронений времён Великой Отечественной войны бойцы поискового отряда большое внимание уделяют просвещению местного населения, проводя большую работу с коллективами школ городского поселения Одинцово.

Поисковики регулярно привозят в учебные заведения передвижную выставку «Памяти Подвига», сформированную из найденных артефактов Великой Отечественной войны. Попутно для школьников проводятся лекции о событиях, происходивших в Одинцовском районе в 1941 году. Особо выделяется блок военных преступлений, совершённых фашистами на Одинцовской земле. К сожалению, попытка в 90-х годах перекроить нашу историю привела к тому, что современная молодёжь не знает, к примеру, какие зверства солдаты вермахта во время войны устроили в Ершовской церкви, какая судьба постигла комиссара партизанского отряда Сергея Солнцева, как завершился жизненный путь молодых девушек Зои Космодемьянской и Веры Волошиной…

Также в рамках работы со школами поисковики «Китежа» оказывают помощь руководству учебных заведений в формировании экспозиций школьных музеев и Уголков боевой славы, предоставляя на безвозмездной основе артефакты, найденные ими на местах сражений.

Помимо этого в «зачётке» одинцовского поискового отряда значится ряд массовых мероприятий. Наиболее значимые в этом списке – проект по розыску пропавших в годы Великой Отечественной войны и акция «Письмо с фронта», регулярно проводимые 9 мая, Вахта памяти Одинцовского района, военно-мемориальное мероприятие «Рассвет Победы» в селе Ислaвское и другие патриотические акции, проводимые под эгидой администраций городского поселения Одинцово и Одинцовского района.

В завершение хотелось бы привести статистические данные Общероссийского общественного движения по увековечению памяти погибших защитников Отечества «Поисковое движение России», озвученные 6 апреля на открытии Всероссийской Вахты памяти-2017, в которой приняли участие представители руководства одинцовского поискового отряда «КитежЪ». Зачитав поисковикам поздравительную телеграмму от президента Российской Федерации Владимира Путина, ответственный секретарь «Поискового движения России» Елена Цунаева сообщила, что «в 2016 году силами участников поискового движения России были подняты останки свыше 20 тысяч советских солдат и офицеров, установлены 1120 имён и судеб защитников Отечества». Думаю, всем без исключения одинцовцам будет приятно осознавать причастность к этому огромному благородному делу их земляков из «Китежа» – общественников, выполняющих государственную задачу.

Пётр КОРОТЕЦКИЙ
Фото Петра КОРОТЕЦКОГО, Ксении СОВАРЦЕВОЙ, Михаила БАШТАНЕНКО и из архива ПО «КитежЪ»

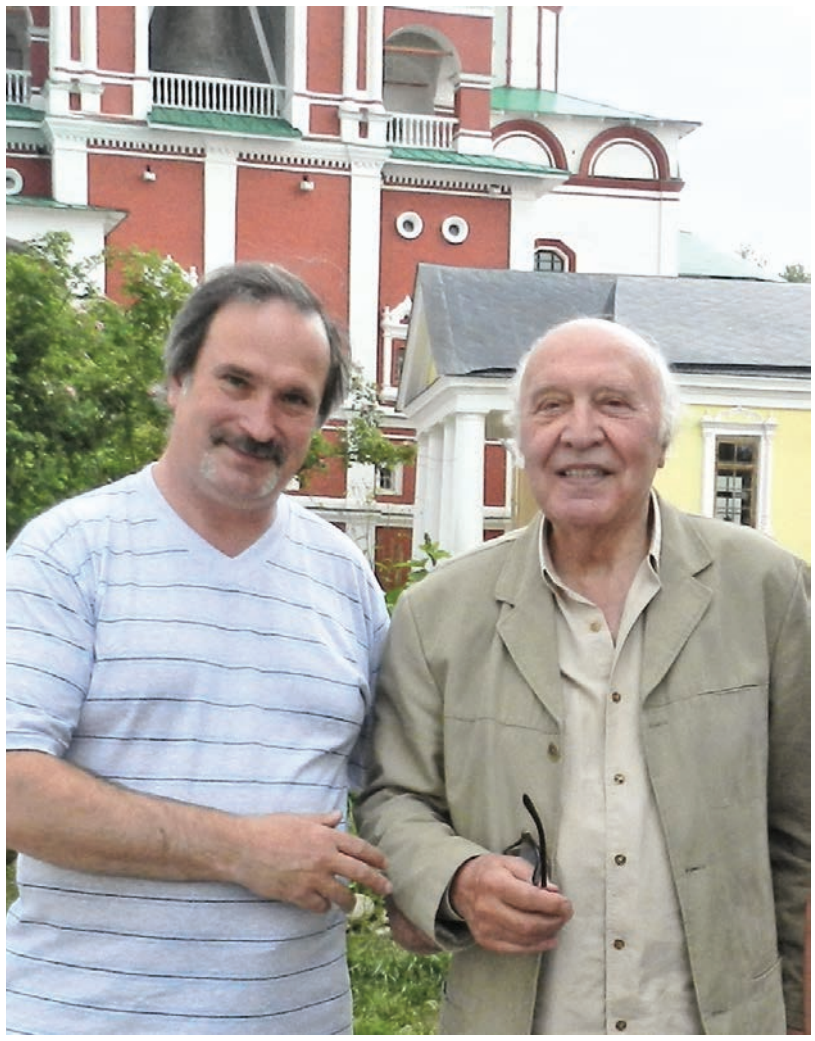

Об этом человеке, с которым дружу много лет, мне хотелось рассказать давно, но всё как-то не складывалось. С Сергеем КОСТОЧКО мы познакомились в начале 90-х на одном из концертов, после которого я пригласил его на радио «Говорит Москва». Добрые глаза, душевное тепло и наполненное жизненным светом творчество Сергея меня зацепили.

Подмосковный белорус

За довольно продолжительный период работы на Всесоюзном, Всероссийском радио и телевидении мне довелось встретиться с многими достойными представителями искусства и культуры. Вот и в Сергее чувствовалось что-то особенное, неповторимое. В дальнейшем я не раз в этом убеждался, когда узнавал о его новых творческих победах, жизненных событиях, в том числе трагических, где он мужественно держал удар судьбы и при этом не утратил человечность и тёплое отношение к людям. В нём не угасает чувство сопереживания другим, он по-прежнему старается помочь тем, кто нуждается в этом. Прожитые годы сблизили нас с Сергеем и с его замечательной семьёй. Сергей родился в деревне, вырос в рабочем посёлке среди добрых, трудолюбивых людей. Всё пережитое им в жизни нашло яркое отражение в его многочисленных литературно-музыкальных произведениях, где удивительным образом переплетаются поэзия, музыка, неповторимый голос исполнителя.

Сергей Косточко – талантливый лирик-мелодист. Это многократно отмечено такими великими мастерами, как Т. Хренников, А. Пахмутова, Л. Лядова, и многими другими. Мало кто знает, что творчество Сергея Косточко заслуженно отмечено высокими государственными наградами России и Беларуси.

Это человек с цельной натурой, с конкретной гражданской позицией, критическим взглядом на происходящее. Видимо поэтому в его творчестве доминирует гражданская лирика. Сейчас мало кто пишет такие песни. Знаю одно – появись они в 70-х – 80-х годах прошлого века, их знала бы вся страна.

Слушая творческие работы Сергея в исполнении оркестров, ансамблей, солистов, прихожу к выводу, что наиболее органично они звучат в авторском исполнении. У Сергея удивительно красивый, тёплый тембр голоса. Очень жаль, что у него нет записей песен, которые он исполнял на концертах. Это известные, любимые слушателям авторские песни А. Пахмутовой, О. Иванова, В. Мулявина, из репертуара «Песняров», «Сябров», «Весёлых ребят»... Думаю, широкая аудитория по достоинству оценила бы его версии исполнения.

Как бы там ни было, Сергей Косточко уверенно идёт не простым, но своим творческим путём. Не разменяваясь на мелочи. Его живое, искреннее общение со зрителем (как талантливого автора и исполнителя или в качестве ведущего тематических программ) всегда находится на волне взаимного доверия. Он чувствует дыхание аудитории, но не подстраивается, не заискивает, а ведёт за собой. Сергей никогда не работает под фонограмму, для него это противоестественно. Одна из особенностей характера Косточко – обострённое чувство справедливости. Это качество достаточно серьёзно осложняет ему жизнь, но он не может иначе. Его неподдельная, искренняя любовь к людям, к своим корням, к родителям, к семье трогает до глубины души.

Родители Сергея выходцы из Белоруссии. Тема любви к «радзиме батьков» проходит красной линией всей его жизни, в том числе и творческой. Любовь к Белой Руси Косточко бескорыстна и беззаветна. Недаром посол Республики Беларусь В. Григорьев, представляя авторскую российско-белорусской программу «Соловейко» отметил: «Многолетняя личная, принципиальная гражданская позиция Сергея Косточко зеркально отразилась как в творчестве, так и в активной общественной жизни. Его исключительно разносторонняя деятельность являет собой образец истинно народной дипломатии, высокой духовности, профессионального мастерства. Сергея Косточко часто называют «Российским Песняром», и это не случайно. Замечательный певец и композитор, глубоко впитавший в себя родниковую свежесть и чистоту белорусской народной песни, тонко чувствующий многоголосую мелодику славянской культуры, он на протяжении всей своей творческой деятельности с неподдельной искренностью и душевной теплотой пропагандирует песенное искусство двух братских народов. Стремясь через песню объединить современников, заставить человека задуматься о земном предназначении, пробудить в нём радость, чувство любви к родной земле и близким людям – главное в его творчестве, которое является глубоко патриотичным, подлинно народным...»

Кстати, о «Песнярах» – Сергей был одним из инициаторов установки памятника создателю и руководителю легендарных «Песняров» Владимиру Мулявину в г. Екатеринбурге. Помню, сколько на это потрачено времени, сил... И всё же памятник был установлен.

Косточко, как сейчас говорят, человек не медийный. Мелькание в масмедиа – не его история. Тем приятнее видеть на его концертах верных поклонников. Уверен, выпуск нового авторского альбома «Белый аист в Россию летит!» порадует благодарных зрителей, друзей в России и Беларуси. Ведь талант, искренность и добро всегда востребованны.

Виктор БАЛАШОВ,
диктор Центрального телевидения,
народный артист России,
лауреат Государственной премии СССР
Фото Натальи ИГУМНОВОЙ

Читайте ещё БОЛЬШЕ НОВОСТЕЙ на сайте администрации городского поселения Одинцово
www.odintsovo-gorod.ru

Позитивные эмоции полезны всем

В Одинцовском городском Доме культуры «Солнечный» прошёл региональный этап фестиваля хоров ветеранских коллективов Подмосковья.

Этот фестиваль проводится по инициативе Московского областного Совета ветеранов. Он стартовал в Московском регионе в апреле этого года и прошёл в 24 районах и округах области. Проект посвящён Дню Московской области и называется «Пою родное Подмосковье и славлю песнями город родной».

Координатором одинцовского этапа фестиваля выступил председатель районного Совета ветеранов войны, труда, Вооружённых сил и правоохранительных органов Николай Якушев. Художественный руководитель и ведущая мероприятия – Галина Степанькова, руководитель клуба «Ветеран» Одинцовского комплексного центра социального обслуживания населения. А гостеприимство Одинцовской земли и техническую организацию фестиваля обеспечивал коллектив Дома культуры «Солнечный».

Участниками фестиваля стали шесть хоров. Одинцовский район представляли два одинцовских коллектива: хор русской песни «Околица» (руководитель Людмила Пилецкая, концертмейстеры Владимир Гарбузов и Эдуард Александров) и ансамбль русской песни «Бабочки-Бабёночки» (руководитель Галина Степанькова, концертмейстер Александра Серёгина, аккомпаниатор Валерий Кузнецов), а также коллектив из Заречья – хор русской песни «Субботея» (руководитель и концертмейстер Владимир Воронцов).

В числе участников выступили гости Одинцовского района – хоровой коллектив из Звенигорода «Любавушка» (руководитель Ирина Титова, концертмейстер Анатолий Титов) и два коллектива из Наро-Фоминска – хор ветеранов войны и труда «Фронтовая память» (руководитель Вадим Рудницкий) и хор народной песни «Мальковские посиделки» (руководитель Татьяна Луцак).

По регламенту мероприятия каждый коллектив должен был показать четыре произведения патриотической направленности. В их числе прозвучали авторские произведения земляков, песни о родном городе и о Подмосковье.

Жюри профессиональных музыкантов возглавил руководитель творческих программ и фестивалей Союза композиторов России, заслуженный работник культуры Российской Федерации Сергей Хавинсон.

Участников фестиваля поприветствовал и пожелал удачи председатель Координационного совета Одинцовского района по делам ветеранов Михаил Солнцев. Директор «Солнечного» Александр Черныш вручил каждому коллективу памятные подарки от администрации городского поселения Одинцово – Путеводитель по городу с прекрасными видами Одинцова, карту местонахождения самых заметных достопримечательностей города, а также эксклюзивный календарь с репродукциями картин известного одинцовского художника Анатолия Попова.

После прослушивания члены жюри собрали руководителей хоровых ветеранских коллективов в зале и провели анализ выступлений. Каждому руководителю были даны профессиональные рекомендации.

Подводя итоги дня, председатель жюри Сергей Хавинсон сказал: «Одинцовский район один из тех регионов, который произвёл на нас самое приятное впечатление. Это не просто слова, нам есть с чем сравнить, мы уже прослушали участников 24 регионов. Такого количества ярких коллективов мы не слышали нигде. Особенно запомнились и поразили своими выступлениями хоры русской песни «Субботея» и «Околица». Эти два коллектива показали себя настоящими профессионалами.

Также очень понравились коллективы из Наро-Фоминска «Фронтовая память» и «Мальковские посиделки» и коллектив из Звенигорода «Любавушка». Постараемся их тоже отметить.

От организаторов фестиваля хочу выразить благодарность председателям советов ветеранов Одинцовского, Звенигородского и Наро-Фоминского районов за достойную подготовку к этому событию.

Значение ветеранских фестивалей трудно переоценить. Они дарят массу позитивных эмоций его участникам. Это особенно важно потому, что большинство этих людей давно вышли из комсомольского возраста, и в их жизни случается всё меньше ярких, запоминающихся событий. А фестиваль – как раз такое событие».

По подведению итогов фестиваля в декабре планируется провести региональный методический семинар, куда будут приглашены представители областного и муниципальных советов ветеранов, члены жюри и руководители хоровых коллективов. Здесь же назовут лучшие ветеранские хоровые коллективы. Они получат грамоты лауреатов, а в 2018 году примут участие в гала-концерте «Певческое поле».

Также на семинаре будут отобраны лучшие музыкальные произведения о городах Московской области, которые войдут в фонотеку фестиваля хоров ветеранских коллективов Подмосковья-2017.

Виктория БЕРЕЖНАЯ
Фото автора

Забытый гений

Имя русской художницы серебряного века Марии ЯКУНЧИКОВОЙ-ВЕБЕР (1870–1902 года) при жизни ставили в один ряд с И. Левитаном, К. Коровиным, В. Поленовым и другими выдающимися художниками.

В Одинцове есть уникальное по своему внешнему виду здание, где сейчас располагается муниципальный историко-краеведческий музей. В далёком прошлом это здание строили под контору кирпичного завода, принадлежавшего известному богатому московскому фабриканту Василию Якунчикову.

Василий Иванович Якунчиков был деловым человеком, но, кроме этого, он обладал музыкальным талантом – прекрасно играл на скрипке. Жена его, Зинаида Николаевна, урожденная Мамонтова, была замечательной пианисткой, поэтому в семье царила творческая атмосфера.

В доме Якунчиковых нередко устраивались музыкальные вечера. Частыми гостями здесь были братья Рубинштейн – основатели Московской консерватории, в создании которой деньгами и советами помогал Василий Якунчиков. Зинаида Николаевна брала уроки музыки у Александра Скрябина и оказывала такую нужную великому композитору материальную поддержку. Вообще, Василий Якунчиков и его жена были известными московскими меценатами.

Якунчиковы состояли в родственных связях с известными фамилиями – Третьяковых, Мамонтовых, Алексеевых, Поленовых, – давших России ярких представителей творческой интеллигенции. У детей Якунчиковых очень рано проявились способности: у старшей дочери Веры – к музыке, а у Марии – к живописи.

Все премудрости рисунка Маша постигает под руководством московского художника Николая Мартынова, который стал её первым учителем живописи.

Семья Якунчиковых помимо столичных домов владела барским особняком в селе Введенское близ Звенигорода. Там прошло Машино детство. Она очень любила этот благородный дом, ещё больше её завораживала красота окружающей природы. Юная художница переносила свои впечатления на холст.

Первыми живописными работами Марии Якунчиковой были пейзажи, написанные в окрестностях Звенигорода и Абрамцева. Уже эти работы обратили на себя внимание профессионалов. И вполне закономерно, что она выбирает для себя творческий путь - в 1885 году поступает в Московское училище живописи, ваяния и зодчества.

Влияние на юную художницу оказали и знаменитые родственники – Третьяковы, которые обладали отменным художественным вкусом. Однако подлинной академией для Марии стал дом Поленовых. Василий Поленов регулярно устраивал у себя рисовальные вечера, и Марию Якунчикову окружал цвет Московской школы живописи конца XIX – начала XX веков – Константин Коровин, Исаак Левитан, Валентин Серов, Михаил Нестеров. Эта школа славилась «русскостью, живописностью, элегичностью и пейзажностью». В дальнейшем пейзаж стал любимым жанром художницы.

В 1889 году из-за тяжелой болезни Мария вынуждена уйти из училища и уехать на лечение во Францию. В Россию она приезжала редко и только летом, потому что для её здоровья был необходим мягкий и тёплый климат. Но на родине она набиралась свежих впечатлений, так как любовь к России, восхищение её природой, привязанность к родному дому не оставляли Марию и за границей.

Далеко от Родины она не бросает занятие любимым делом и продолжает обучение живописи в частной академии Родольфо Жулиана. Кроме того, Якунчикова посещает все парижские художественные салоны и выставки, знакомится с французской живописью в оригинале. К этому времени и сама она уже сложившийся художник.

В середине 1890-х годов художница увлекается новым направлением в искусстве – стилем модерн и создаёт в этом стиле ряд работ, которые вызывают интерес и восхищение коллег-художников.

С 1894 года Мария работает самостоятельно и выставляет свои картины в Парижском Салоне Марсова поля. Её работы не остаются незамеченными. Индивидуальность её творчества состояла в том, что она создает картины-настроение, изображающие мир старинных усадеб России: «Окно в Мореве», «Вид с колокольни Саввино-Сторожевского монастыря близ Звенигорода» и др. Её работы вызывают большой интерес, а сама Мария признана современниками одним из лучших художников тех лет. К этому времени она расширяет круг своих интересов, пробует силы, и очень успешно, в майолике и графике, занимается прикладным искусством. Ею созданы такие шедевры, как «Весло и кувшинки», «Осина и ёлка», «Окно», в которых сочетаются выжигание по дереву и письмо масляными красками.

Уже в 1896 году влиятельный английский журнал «THE STUDIO» пишет: «Мари Якунчикофф начала работать в технике цветной гравюры в 1893 году», «…мадемуазель Мари Якунчикофф обладает огромным художественным даром…»

В том же, 1896, году она выходит замуж за студента медицинского факультета Сорбонны Леона Вебер-Баулера, имеющего русские корни. Возможно, это счастливое замужество сыграло свою роль в творческом всплеске художницы. А в 1898-м она становится матерью – у неё рождается сын Степан.

Вообще, 1890-е годы – самые наполненные и счастливые в жизни Марии. Среди профессионалов и знатоков живописи она считается одним из лучших художников своего времени.

Она первый русский художник своего поколения, органично вписавшийся в европейский контекст, перекинувший мостик между старинными русскими усадьбами и парижским Версалем, которые она вдохновенно изображала на своих полотнах.

Между прочим, виды парижского Версаля Мария начала писать раньше своего знаменитого соотечественника, петербуржца А.Н. Бенуа. Неудивительно, что Александр Бенуа и Сергей Дягилев приглашают теперь уже Якунчикову-Вебер участвовать в выставках объединения «Мир искусства», созданного ими в 1898 году, и в издании их журнала. Художница откликается на предложение, и полгода обложку журнала «Мир искусства» украшает её рисунок «Лебедь».

Одинцовской земли

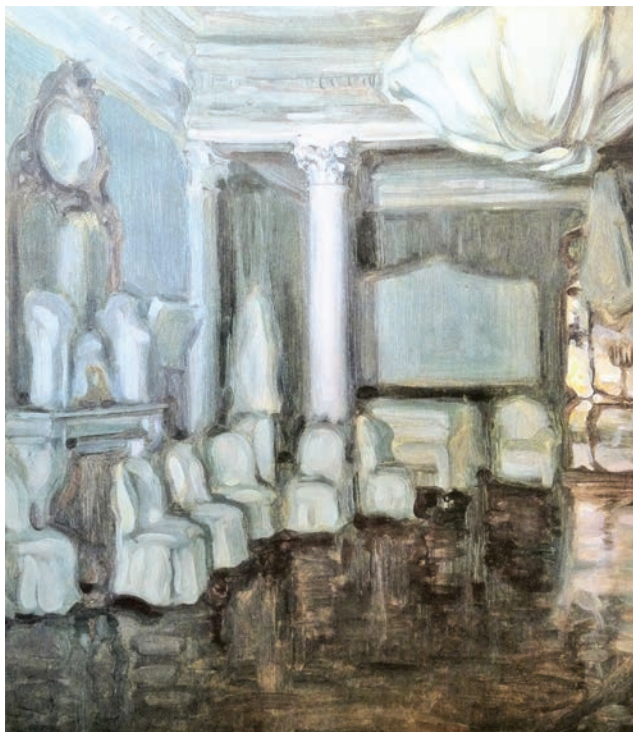

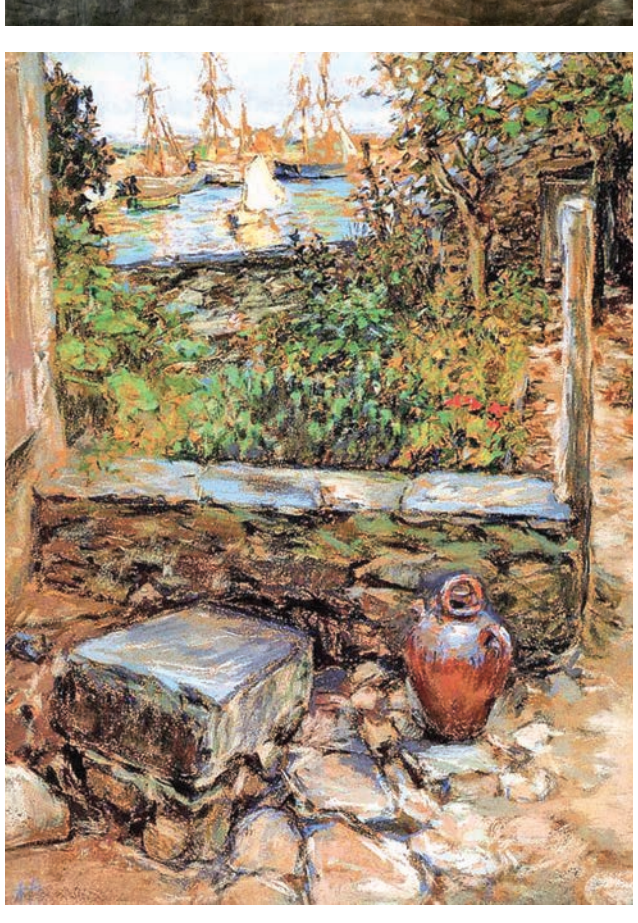

В 1897 – 1898 годах ею созданы такие шедевры, как «Из окна старого дома. Введенское», «Чехлы», «Церковь в старинной усадьбе Черёмушки близ Москвы», «Свеча», «Монастырские ворота. Саввино-Сторожевский монастырь близ Звенигорода».

Но в 1898 году Якунчикова-Вебер получает трагическое сообщение из России – умерла Елена Дмитриевна Поленова, её самый близкий друг и единомышленник, с которой она переписывалась все годы жизни во Франции. Утешение Мария находит в продолжении дела, начатого Поленовой, – активно участвует в устройстве Кустарного отдела русского павильона на Всемирной выставке 1900 года в Париже, где экспонируются и две её работы: резная полочка для игрушек и вышитое панно «Девочка и леший», которое было удостоено на этой выставке серебряной награды.

Но Марию ждёт ещё один удар судьбы – у двухлетнего сына Степана обнаруживают туберкулёз. Родители приложили немало сил для его излечения. Ребенка спасти удалось, но хрупкое здоровье Марии не выдержало напряжения. И даже рождение в 1901 году второго сына не исправляет трагичного положения. Здоровье художницы окончательно подорвано, туберкулёз прогрессирует, и она тихо угасает в Швейцарии, вдали от столь горячо любимой России.

Тонко чувствующий художник, Мария с грустью думает о будущем привычной жизни на Родине. Предчувствие заката патриархальной дворянско-помещичьей России сквозит в большинстве работ художницы.

27 декабря 1902 года Марии Васильевны Якунчиковой-Вебер не стало. Так рано оборвавшаяся жизнь, как недопетая песня по бесконечно дорогой родине.

К сожалению, значение и масштаб художественной личности Марии Якунчиковой-Вебер сильно недооценены в наше время в России. Свою роль сыграли в этом и личная скромность, и её короткая жизнь вдали от Родины. Но остались художественные свидетельства – полотна – и воспоминания современников.

Александр Николаевич Бенуа в 1901 году писал: «М.В. Якунчикова-Вебер – удивительно симпатичная художественная личность. ...Якунчикова не только большой поэт, но и большой мастер. С этой стороны она до сих пор недостаточно оценена, а между тем мало найдётся среди современных художников – и не только у нас, но и на Западе, – кто владел бы такой свежей, благородной палитрой, таким широким бодрым мастерством».

Несмотря на короткую жизнь, наша землячка Мария Васильевна Якунчикова-Вебер оставила после себя богатое творческое наследие. Её работы украшают художественные коллекции Третьяковской галереи, Русского музея, Музея-усадьбы Д.Д. Поленова. Хранятся они и в частных коллекциях наследников семьи Вебер в Швейцарии, где её внучка, хранительница наследия бабушки, делала и делает много для того, чтобы имя художницы заняло достойное место в истории как русского, так и западноевропейского искусства.

Подготовила Ольга СОРОКИНА
Фото из интернет-ресурсов

Найти «лису» в осеннем лесу

«Памяти друзей» – соревнования по спортивной радиопеленгации («Охота на лис») традиционно завершают сезон в Одинцове. И в этот раз 14 и 15 октября они собрали порядка 40 спортсменов всех возрастов и уровней подготовки, которые боролись за призы главы городского поселения Одинцово.

Соревнования проводило муниципальное бюджетное учреждение «Одинцовские спортивные сооружения», руководит которым прославленный мастер «Охоты на лис» Владимир Чистяков. На базе этого учреждения последние несколько лет работает секция по спортивной радиопеленгации. И довольно успешно, многие её воспитанники уже прописались в сборной Московской области, а несколько - и в сборной страны. Так, совсем недавно молодому воспитаннику секции Даниилу Соболину было присвоено звание мастера спорта.

В этот раз на соревнования в Одинцово прибыли спортсмены из Москвы, Домодедова, Нижегородской и Ярославской областей. Но основной костяк всё же составляли одинцовцы. Начинающие даже были разбиты на три группы: девочки, а также мальчики младшего и старшего возраста. У женщин набралось участниц на две категории: до 16 лет и 21 год и старше. У мужчин – до 14, 16 лет и 21 год и старше.

В первый и во второй день дистанция была проложена в лесу вдоль улицы Говорова. У мужчин лучшее время в поиске 6 лис показал Алексей Соловьёв из Нижегородской области. Менее 5 минут ему уступил одинцовец Сергей Шимбаревич, а третьим стал прославленный ветеран с Власихи, заслуженный мастер спорта Чермен Гулиев.

Среди ребят до 16 лет в лидерах был наш Артём Калашников. Он на добрых 20 минут опередил представителей Нижнего Новгорода.

В категории до 14 лет «золото» и «серебро» также у одинцовцев - Ефима Карпачёва и Максима Козлова соответственно. На третьем месте ярославец Даниил Темнов, и четвертым финишировал москвич Андрей Антипов.

У женщин в старшем возрасте лидировала Галина Гулиева, а до 16 лет – представительница Ярославля Оксана Смирницкая.

У новичков и в первый, и во второй день победителями стали одинцовцы Тимофей Дворецкий, Борис Никитин и Екатерина Самсонова. Что не удивительно - им ли не знать родной лес, прочёсанный на тренировках вдоль и поперёк.

Во второй день профессионалы в диапазоне 3,5 МГц соревновались в спринте, и «лис» было значительно больше, но они располагались на более компактной территории. И у мужчин своё мастерство показал Чермен Гулиев, намного опередивший значительно более молодых соперников. Вторым стал Дмитрий Королёв из Домодедова, а третьим – москвич Илья Сорокин.

У юношей до 16 лет лучшее время у Сергея Соловьёва из Нижнего Новгорода, и лишь второй – одинцовец Артём Калашников.

До 14 лет двойка лидеров была неизменна: первый – Ефим Карпачёв, второй – Максим Козлов.

Все победители и призёры были награждены медалями и грамотами, а победители в зачёте по сумме двух дней - ещё и кубками.

Каратэ «по-кутузовски»

Почти 800 спортсменов с разных регионов России и Беларуси приняли участие во Всероссийских соревнованиях по каратэ «Кубок М.И. Кутузова» в Одинцове. От имени главы района спортсменов и их тренеров приветствовал исполняющий обязанности заместителя руководителя районной администрации Евгений СЕРЁГИН.

22 октября в Спортивно-зрелищном комплексе города Одинцово прошли Всероссийские соревнования по каратэ «Кубок М.И. Кутузова». Состязания такого масштаба проводятся на территории муниципалитета второй год подряд. В этом году участие в первенстве приняли 790 человек из 63 клубов и секций боевых искусств. Широко была представлена Московская область: Серпухов, Павловский Посад, Люберцы, Химки, Дмитров, Наро-Фоминск, Воскресенск, Электросталь, Щёлково, Видное и, конечно же, Одинцово. Не менее представительны были и регионы России: Крым, Башкортостан, Калмыкия, Коми, Краснодарский и Пермский края, Москва и Санкт-Петербург, Тверская, Калужская, Саратовская, Волгоградская, Ивановская, Орловская, Белгородская, Калининградская, Нижегородская, Владимирская, Челябинская, Воронежская области.

Организатором соревнований традиционно выступила детско-юношеская спортивная школа «Горки-10» сельского поселения Успенское совместно с Московской областной федерацией каратэ. И, как отметил глава Одинцовского района Андрей Иванов, одна из целей таких мероприятий – повышение мастерства воспитанников спортивных школ, занимающихся каратэ.

«В Одинцовском районе функционирует 10 спортивных школ, в них занимаются 9305 человек. Навыкам боевых искусств – таким, как каратэ, тхэквондо и дзюдо, обучаются 676 воспитанников. С каждым годом количество желающих поступить именно в эти секции увеличивается.

В муниципалитете проводятся соревнования муниципального, регионального и федерального уровней. Они направлены на популяризацию каратэ и позволяют детям развивать сильный характер. На таких состязаниях отбираются спортсмены в школы олимпийского резерва», – заключил Андрей Иванов.

Бои на четырёх коврах шли целый день в более чем 30 весовых категориях разных возрастов. На отдельном ковре юные каратисты демонстрировали своё мастерство в так называемой категории «бой с тенью». И в этой серьёзной конкурентной борьбе воспитанники ДЮСШ «Горки-10» завоевали 7 медалей – три «золотых», одну «серебряную» и три «бронзовых».

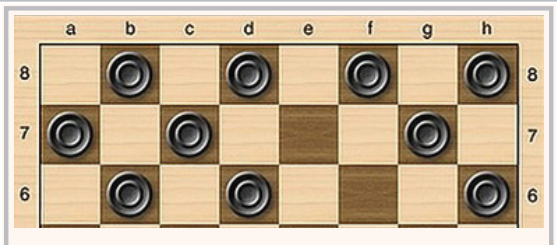

С шашками встречаем революцию!

Открытый турнир по шашкам, посвящённый Столетнему юбилею Великой Октябрьской социалистической революции, состоится **6 ноября** в Одинцовском Доме офицеров (Дом народного творчества).

Начало соревнований **в 12.00**. Регистрация **с 11.30**.

Для детей и юношей будет отдельный зачёт и награждение.

Приглашаются все желающие!

Справки о проведении соревнования по телефону 8-964-786-31-08 (Юрий Ильич).

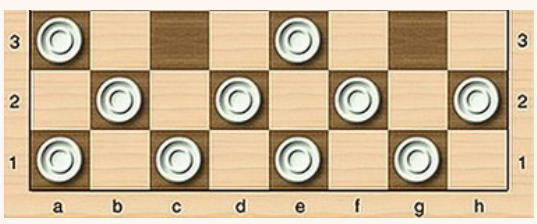

Подготовил Александр КОЛЕСНИКОВ

«Заречье» начинает с побед!

И, как результат, после домашней победы наша женская волейбольная команда «Заречье-Одинцово» в турнирной таблице суперлиги чемпионата России на второй строчке, а на первой – красноярский «Енисей». Грозные же «Динамо» из Казани и Москвы – на третьей и четвертой позициях.

Первые две выездные игры уже обеспечили «Заречью» неплохой старт в чемпионате страны, а накануне первой домашней игры против «Сахалина» пришла новость из разряда сенсационных… В нашу команду вернулась связующей Екатерина Панкова! И вполне логично, что Екатерина вышла на площадку в стартовом составе хозяек. Также вместе с ней вышли Валерия Гончарова, Виктория Руссу, Елизавета Котова, Мария Воробьёва, Татьяна Юринская. Плюс два либеро – Кристина Курносова и Александра Оганезова.

Начало матча прошло в упорной борьбе. «Заречье» допустила несколько обидных ошибок на подаче. Впрочем, и гости играли не безукоризненно. И в итоге две ошибки гостей оказались фатальными: сначала Римма Гончарова на подаче отправила мяч в аут, затем в блок угодила Юлия Григорьева – 23:21. А вот у «Заречья» Валерия Гончарова записала на свой счет эйс, точку же в первой партии поставила Елизавета Котова – 25:21.

Во втором сете гости сходу пошли в наступление – 1:5. К первому техническому перерыву разрыв сохранился – 4:8. Игра у «Заречья» явно разладилась, и отставание от соперниц увеличивалось до неприличного 7:18. «Заречью» было по силам выиграть эту партию, но гости всё же выстояли и выиграли второй сет – 19:25.

В третьей партии «Заречье» вновь выступило в роли догоняющих – 3:8. Два эйса Виктории Руссу сократили отставание до минимума – 10:11. Она же атакой со второй линии сравняла счет – 13:13. А потом Виктория и вовсе вывела хозяек вперед – 15:14. Развязка наступила при счете 20:20. Сначала сработал наш блок, затем ошибка гостей и блестящая подача Виктории Руссу – 24:20. Решающий мяч достался нам после очередной ошибки гостей – 25:20.

В четвертой партии мы вышли вперёд – 7:4 и победу не упустили – 25:17 с итоговым счётом 3:1.

Отметим, что в этом матче больше всех мячей заработали Татьяна Юринская – 18 и Виктория Руссу – 17 (четыре из них на подаче). Пять результативных блоков на счету Валерии Гончаровой!

Подводя итоги первой домашней игры, главный тренер «Заречья» Вадим Панков отметил: «В этом году исполняется 30 лет нашей команде, и я благодарю всех наших болельщиков, которые все эти годы нас поддерживают. У нас снова обновился состав почти на 90 процентов. Накануне этой игры к нам пришла Катя Панкова. Для меня как для тренера и отца это хорошее пополнение состава. Она нам очень поможет – как старший, опытный игрок будет настраивать нашу молодёжь. Сегодня для Кати был первый матч в составе «Заречья». Она, конечно, не могла сыграть максимально. Но есть ещё молодая Даша Рысева, которая очень хорошо провела встречу против «Сахалина». Думаю, этот тандем связующих сможет хорошо отыграть юбилейный для нас сезон».

Напомним, что Екатерина Панкова вернулась в родной коллектив после трехлетнего отсутствия. С 2004 по 2014 год она выступала в «Заречье - Одинцово». Четырёхкратная (2008, 2010, 2016, 2017 годы) чемпионка России, двукратный серебряный призёр (2009, 2015 годы) чемпионата России, обладатель Кубка Вызова ЕКВ (2014 год); в составе сборной России двукратная (2013, 2015 годы) чемпионка Европы, победитель Всемирной Универсиады (2013 год), неоднократный призёр чемпионатов мира и Европы среди юношеских команд.

Ну и ждём продолжения победной серии нашей команды. 26 октября она на выезде играет с саратовским «Протоном», а 14 ноября ждём одинцовцев в нашем Волейбольном центре на игре «Заречье» – «Ленинградка» (Санкт-Петербург). После этого нашу команду ждёт 18 ноября серьезное испытание в Москве в игре против «Динамо».

Растим чемпионов

С открытием нового ФОКа волейбол юных в Одинцове получил солидный вектор развития. И вот уже на новых площадках стартовало открытое первенство Одинцовского района, которое вполне может претендовать как минимум на высокий областной уровень.

С 30 сентября по 30 апреля на трёх площадках физкультурно-оздоровительного комплекса (ФОК) каждые выходные будут проходить игры открытого первенства Одинцовского муниципального района по волейболу среди юношей и девушек в возрастных категориях: юноши 2006-2007 и 2003-2004 годов рождения и девушки 2006-2007, 2003-2004 и 2001-2002 годов рождения. В каждом возрасте заявлено по шесть команд.

Соревнования проходят с целью популяризации волейбола, формирования здорового образа жизни у подростков, повышения спортивного мастерства, получения необходимой игровой практики, выявления сильнейших команд и игроков.

Организаторами первенства являются Комитет по делам молодежи, культуре и спорту администрации Одинцовского муниципального района и Одинцовская спортивная школа олимпийского резерва.

О высоком уровне турниров говорит состав участников. На площадку в Одинцове выходят юные волейболисты из Егорьевска, Люберец, Ивантеевки, Подольска, Фрязина, Коломны, Красногорска, Дмитрова, Королёва, а также команды из Твери, Старого городка и Одинцова.

На сегодня уже по две игры прошли в трёх возрастах и наметились лидеры. У девочек 2006-2007 г. р. – это команды из Ивантеевки, Подольска и Одинцова. У мальчишек этого же возраста – из Одинцова, Старого городка и Королёва. А у юношей 2003-2004 г. р. – из Одинцова, Дмитрова и Твери.

Подготовил Александр КОЛЕСНИКОВ

ОТФЕСТИВАЛИЛИ

Наши в Сочи

В столице Олимпийских игр-2014 прошёл XIX Всемирный фестиваль молодёжи и студентов.

Открытие этого молодёжного и столь масштабного мероприятия состоялось 15 октября. Здесь собралось более 20 тысяч человек из 189 стран мира в возрасте от 18 до 35 лет. Активное участие во всех пунктах программы фестиваля принимала и одинцовская молодёжь. Делегация от нашего района состояла из 22 человек – представителей молодёжных организаций. Это инициативные юноши и девушки, увлекающиеся экологией, экономикой, политикой, современными информационными технологиями, благотворительностью и созданием общественных движений.

Фестиваль открыл президент России Владимир Путин: «Дерзайте! Создавайте своё будущее! Стремитесь изменить этот мир, сделать его лучше! Всё в ваших силах! Главное – идти только вперёд. А фестивальное братство обязательно поможет молодёжи воплотить в жизнь самые смелые и добрые мечты и помыслы».

На открытии присутствовал и губернатор Московской области Андрей Воробьев. Он отметил, что из Подмосковного региона приехала самая многочисленная делегация: «Все ребята подготовленные, заряженные идеологией созидания, для нас очень важно разговаривать с молодёжью на одном языке».

Участников фестиваля приветствовали известные политики, артисты и спортсмены: Сергей Лавров, Алексей Кудрин, Ирина Слуцкая, Вячеслав Володин, Александр Карелин, Сергей Карякин, Игорь Бутман, Тина Канделаки и другие.

По словам главы Одинцовского района Андрея Иванова, такие мероприятия объединяют молодёжь со всего мира. Ребята могут обменяться опытом и практическими навыками в той сфере, которая им наиболее интересна.

От Одинцовского молодёжного центра и общественной организации «Победа Жизни» на фестиваль прибыли четыре представителя. Нам удалось с ними побеседовать. Вадим Лупаносов рассказал про замечательную организацию и масштаб самого действа. Прекрасные дни культурной программы: «Грандиозный размах был везде. Особенно впечатлило открытие. Приветствуя президента России, весь зал встал без каких-либо сигналов или подсказок и репетиций. Хочу отметить замечательные логистические услуги. Комфортабельное проживание. Грамотное расселение. Полезные мастер-классы: знакомство с культурой разных регионов нашей необъятной страны, освоение уникальных этнических техник, показательные стенды с экологическими проектами и многое другое».

Татьяна Сидорова из Одинцова сказала, что интересным было и их участие в разных затеях, например, флешмоб «Обними волонтёра». А ведь, действительно, эти, на первый взгляд, неприметные люди выполняют большую работу, «разруливая» множество ситуаций и вопросов. Не менее увлекательно было наблюдать за выступлениями лучших райдеров страны. В «Экстрим-парк» в дисциплинах BMX Freestyle и BMX Street были продемонстрированы сложнейшие зрелищные трюки.

Одинцовец Евгений Емец рассказал, что любители спорта могли посетить битву континентов – турнир по футболу «Навстречу чемпионату мира-2018». Киноманам была предложена площадка Международного молодёжного кинофорума, где показывали лучшие фильмы. А представительнице Одинцовского молодёжного центра Екатерине Шаюк запомнились мастер-классы по спортивным танцам на площадке Танцевальной академии. «Танцующая планета» с Тимуром Родригезом никого не оставила равнодушным. Просто восторг был от работы таких площадок, как театрально-музыкальные, шоу роботов, мастер-классы по скульптуре, боевым искусствам и хоккею.

Членам делегаций предложили принять участие в фестивальном забеге на 2017 метров. И получился действительно массовый забег, который собрал около 4000 человек.

Видеоролики и фотографии с главного молодёжного события планеты можно посмотреть в социальной сети ВКонтакте в группе «Интересное Одинцово».

Церемония закрытия фестиваля 21 октября на Медалс-плаза была очень яркой. Да и, вообще, поездка и само участие в таком масштабном событии запомнятся на всю жизнь!

Подготовила
Маргарита БОГДАНОВА
Фото участников фестиваля

Администрация Одинцовского муниципального района

Одинцовское отделение Союза художников Подмосковья

Одинцовский муниципальный историко-краеведческий музей

1 - 10 ноября 2017 г.

ВЫСТАВКА
«ЦАРСКАЯ ДОРОГА»
Живопись. Графика. Скульптура

Посвящается памяти
ИВАНА ХОХЛОВА

Хохлов Иван
Барвиха, Одинцовский р-н
Васильева Татьяна
Заслуженный художник России, народный художник Республики Коми, Москва
Александров Геннадий
Заслуженный художник России, Жаворонки, Одинцовский р-н
Попова Ксения
Санкт-Петербург
Гавшинская Зоя
Архангельск
Ушанова Екатерина
Одинцово
Ушанов Михаил
Одинцово
Плющева Яна
Москва
Пшеничников Иван
Кубинка, Одинцовский р-н
Пшеничникова Александра
Кубинка, Одинцовский р-н
Светличная Ольга
Одинцово
Чеканцев Пётр
Одинцово

Информационное издание — газета «Новости. Одинцово». Учредитель — администрация городского поселения Одинцово Одинцовского муниципального района Московской области. Газету выпускают коллектив редакции и институт народных корреспондентов.

Адрес издателя и редакции: 143003, Московская область, Одинцовский район, г. Одинцово, Можайское шоссе, д. 38. Гл. редактор — Богданова М.А. Телефон редакции: 8-495-597-24-31 e-mail: odingorod@bk.ru 12+

Газета зарегистрирована Управлением Федеральной службы по надзору в сфере массовых коммуникаций, связи и охраны культурного наследия по Москве и Московской области. Свидетельство о регистрации ПИ № ТУ 50-500 от 15 декабря 2009 года.

Отпечатано в ООО «Миттель Пресс»: 127254, г. Москва, ул. Руставели, д. 14, стр. 6 ИНН: 7715651758 Заказ № 3386 Подписано в печать: 26.10.2017 г. в 16.00 Тираж: 55 000 экз.

Распространяется бесплатно. За содержание рекламных объявлений и номеров телефонов ответственность несут рекламодатели. Материалы с индексом * публикуются на коммерческой основе. Редакция не обязательно разделяет точку зрения авторов. Перепечатка материалов — только с разрешения авторов.